الشرق

آذار ١٩٧٣ ، السنة ٣ ، العدد ١٠

الدكتور غنطوس موريه : الشاعرة الفرنسية مارك الملاكة

وثنية العصر الفرعوني الأدب المصري القديم

ملف خاص :

توفيق يوسف عواد يتكلم عن دموعه الأدبية

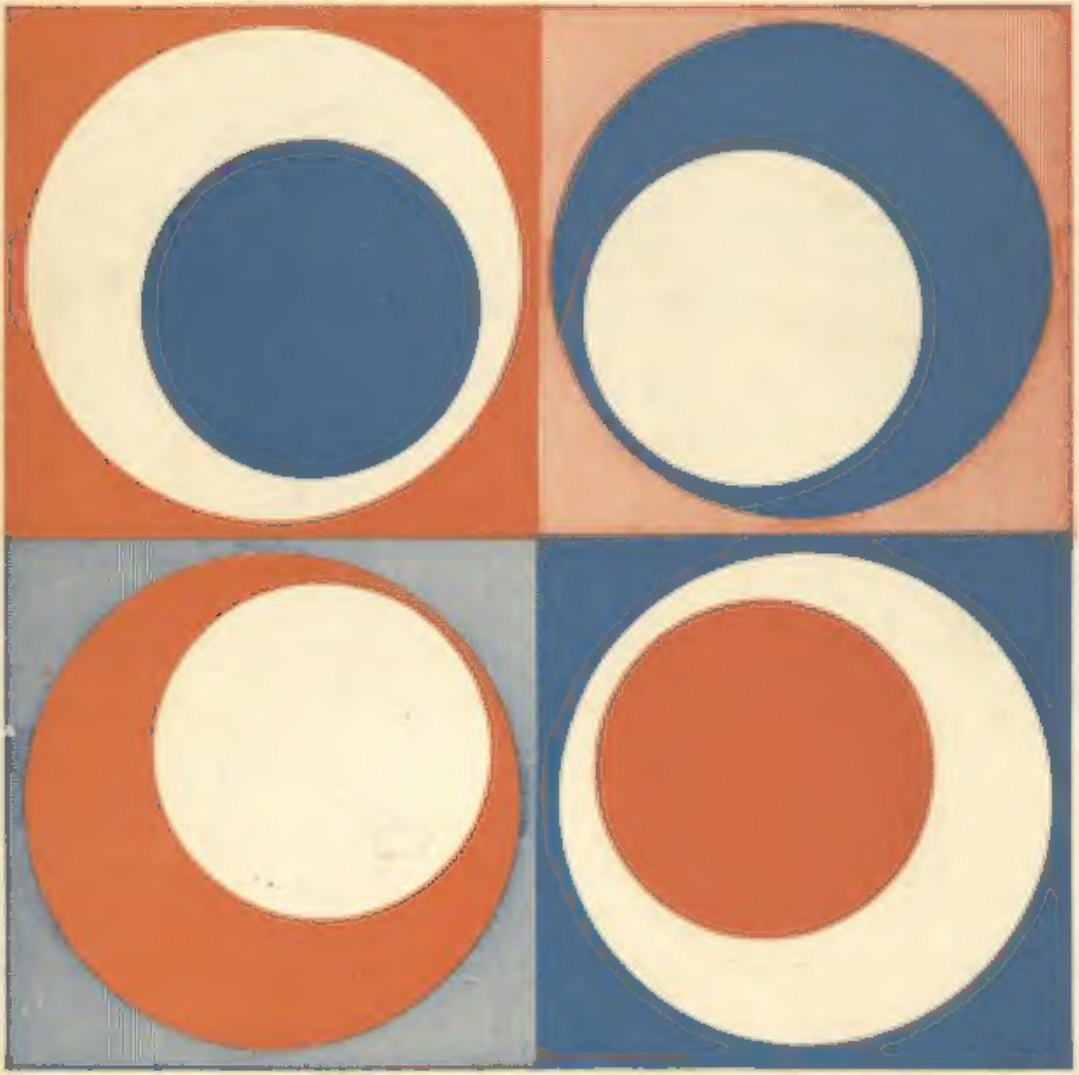

فايق عبد الفتاح ابو غوش
عنا
الرقم
التاريخ

الشرق

ايار ، ١٩٧٣
السنة الثالثة ، العدد ١٠

مجلة شهرية تعنى بشؤون الادب والفكر والفن
تصدر عن صحيفة «الانباء»

مدير التحرير والادارة : محمود عباسي
رئيس التحرير : ذكي درويش
سكرتير التحرير : انطون شماس

الادارة : القدس ، شارع هاركبا رقم ٧ (ت ٥٢٧٢٣٣)
للمراسلات : ص.ب ـ ٤٢٨ ، القدس
الاشتراك السنوي : ١٠ ل.ا ـ لنصف سنة : ٦ ل.ا
الثمن : ليرة اسرائيلية
مطبعة «جوكفا» ، القدس ، ت ٥٣٩٩٢٩

"A-SHARQ"
THE EAST
A Monthly Magazine for Literature & Art
Published by (AL ANBA)
P.O.B. 428 Jerusalem Tel 527233

«א־שרק»
המזרח
ירחון לענייני ספרות, הגות ואמנות
יוצא לאור ע"י עתון «אל־אנבא»
ת.ד. 428 — ירושלים טל. 527233

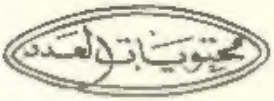

قصائد

٢١ شوقي ابي شقرا/عشر قصائد

٢٢ من الشعر الصيني

٢٣ محمد ابراهيم ابو سنة/صرخة الوداع

٢٤ فاروق مواسي/لهفة

٢٥ رمزي درويش/تأملات في وجه غريب

٢٥ انطون شماس/ثلاث قصائد

مقالات وابحاث

٥ د.شمونيل موريه/قضية الشعر الحر في الادب العربي الحديث

٢٦ محمود كناعنة/الادب التركسي (١)

٢٧ نير شوحيط/الشعر في الكتاب المقدس

٢٩ يعقوب يهوشواع/الصحافة العربية في حيفا

قصة

٣٣ هوراشيوس كويروغا/٣ رسائل .. ومنحوطة

٣٥ اسحاق بار موشيه/عقدة الحياة

ملف خاص

٤١ توفيق يوسف عواد/قصة شق ومسطيح

الدكتور شموئيل موريه

الشاعرة العراقية نازك الملائكة وقضية الشعر الحر في الادب العربي الحديث

ترجمة : الدكتور جورج قنازع

قطع الشعر العربي المعاصر طريقا طويلا مملوءا بالتقلبات والتغييرات ، حتى بلسغ في نهاية المطاف الى الشكل الجديد الذى يدعوه الشعراء العراقيون باسم « الشعر الحر » ، هذا الشعر الذى يختلف عن « الشعر الحر » (Free Verse) بمفهومه الاوروبي . ومنذ ان بدأ العرب يطلعون على الشعر الغربي بدأت الثورة على شكل القصيدة العربية ، وبنائها التقليدى . ولقد ادت الرغبة في ترجمة الشعر الاوروبي الى اللغة العربية وفي تقليده من ناحية الشكل والمضمون الى تقليد طريقة التفكير الغربية ، والى تبني اشكال تفكير شبيهة لها من الشعر الشعبي،والى ايجاد اشكال جديدة تناقض الشكل التقليدي للقصيدة الذى احتل مكان الصدارة في الشعر منذ الجاهلية وخلال جميع عصور التاريخ العربي .

تطور الموشح والزجل في الشعر العربي الحديث

استعمل رفاعه رافع الطهطاوي (١٨٠١ ـ ١٨٧٣) الموشح والزجل في مصر ، في ترجمة الشعر الافرنسي الى العربية ، وفي محاكاته للمارشات العسكرية الفرنسية عندما كتب منظوماته للجيش المصري الذى الحقت به فرقة موسيقية عسكرية كباقي الجيوش الاوروبية ، قام الطهطاوي بهذه الخطوة ليخفف عنه اعباء الترجمة ، ولان التوشيح اكثر ملاءمة للغناء والتلحين من الشعر ذي الاوزان الطويلة والقافية الواحدة الرتيبة .

لم يتبع الشعراء الذين جاءوا بعد الطهطاوي طريقته هذه (باستثناء تلميذه صالح مجدى ، ١٨٢٦ـ١٨٨٠) وذلك بسبب تسريح الجيش المصري في اعقاب ثورة احمد عرابي ، وتوجه جهود الشعراء المصريين الى احياء الادب العربي القديم الذى احتل فيه الشعر مكانة الصدارة . واصبحت « القصيدة » بشكلها التقليدى افضل وسيلة لنظم الشعر الذى خدم بلاط الخديوي ، والحركة الوطنية والتجديد الديني ، لذلك فقد زاحمت كل شكل شعرى اخر ، ووصلت الى اوج ازدهارهـا عند الشاعرين احمد شوقي (١٨٦٨ ـ١٩٣٢) وحافظ ابراهيم (١٨٧١ ـ ١٩٣٢) .

اما تطور الشعر في سوريا ولبنان فقد اختلف عنه في مصر ، اذ ان الموشح والزجل ـ استعملا بكثرة منذ القرنين الخامس عشـر والسادس عشر ـ كالشكل الاساسي للتراتيم الدينية المسيحية ، عند الكهنة الماورنيين الكاثوليك خاصة ، الذين كانوا على صلة وثيقة بالفاتيكان ، اذ ان عددا لا يستهان به منهم كان قد انهى دراسته الدينية في المدرسة المارونية في روما ، وعندما اخذ الكهنة الكاثوليك يستعملون اللغة العربية ، وزاد اهتمامهم باللغة الفصحى ، بقي التوشيح الشكل الرئيسي للشعر عند مسيحيي سوريا ولبنان ، وذلك رغم جهود ناصيف اليازجي (١٨٠٠ ـ ١٨٧١) في احياء « القصيدة » العربية باسلوبها المتين المصقول ، بحكم كونه شاعرا وكاتبا في بلاط الامير بشير الشهابي (١٧٦٧ ـ ١٨٥٠) .

ومع دخول الارساليات البروتستانتية الى الحيـاة الدينية والثقافية في سوريا ولبنان خطا شعر التوشيح خطوة واسعة الى الامام . ففي اوائل النصف الثاني من القرن التاسع عشر قرر المبشرون البروتستانت ترجمة الزامير والتراتيـم البروتستانتية الانكليزية والامريكية الى اللغة العربية ، وملاءمة الالحان الغربية لها ، وذلك لكي يتمكن طلاب المدارس العربية التابعة لهذه الارساليات من انشادها بمصاحبة البيانو في الاعياد والصلوات والاجتماعات الشعبية . لم يضطلع بهذه المهمة مبشرون امريكيون كابلي سميث (١٨٠١ـ١٨٥٧) وهنري هـ. جيسب (Henry H. Jessup) فحسب ، بـل شاركهم في ذلك ، شعراء مسيحيون ذوو شان في حينه، من ابناء البلاد ، كانوا قد تعلموا في المدارس الامريكية

* نشر هذا المقال في مجلة «عالم الفكر» الكويتية الفصلية ، المجلد ٦ ، عدد رقم ٤ ، ١٩٧٦ ، ص ٢١٩ ـ ٢٣٨ .

وتعاونوا مع الارساليات البروتستانتية[1] وعلى رأسهم ناصيف اليازجي الذي ترجم كل المزامير الى شعر ذي ادوار وابيات مزدوجة (couplets) . كما انه نقل تراتيم دينية كثيرة كانت قد ترجمت نثرا . وشاركه في عمله هذا ابنه خليل اليازجي (١٨٥٦ ـ ١٨٨٩) وهو استاذ الشاعر اللبناني خليل مطران (١٨٧١ ـ ١٩٤٩) الذي هاجر الى مصر . وكذلك شاركه في العمل كل من ابراهيم سركيس (١٨٣٤ ـ ١٨٨٥) ، وابراهيم الحوراني (١٨٤٤ ـ ١٩١٥) والياس صالح (١٨٣٦ ـ ١٨٨٥) ونيقولا حداد ، وداود قربان وعشرات من الشعراء المعروفين في سوريا ولبنان الذين درسوا في مدارس تابعة لطوائف اخرى . ولم يقم بهذا العمل شعراء مسيحيون فقط ، بل شاركهم فيه الشاعر ورجل الدين المسلم الشيخ يوسف الاسير (١٨١٤ ـ ١٨٨٩) .

لم يقم هؤلاء الشعراء بترجمة التراتيم ونقلها شعرا فحسب ، بل نقلوا كذلك نمط تقفية التراتيم التي تشبه رباعياتها نمط تقفية الزجل ، واستعملوا اوزانا عربية قريبة من الشعر الانكليزي ، بل واحيانا الوزن الانكليزي نفسه بعد تحويله الى وزن كمي (quantitative) ونتيجة لذلك فقد نشطت حركة احياء اشكال من الشعر الشعبي المعروف بالزجل ، ذلك لان الرباعيات الانكليزية (quatrains) التي تكون قافيتها a b a b او a a b a او a a a b كانت منتشرة جدا في رباعيات الزجل العربي ، الذي استعمل بكثرة في تراتيم الكاثوليك الدينية في سوريا ولبنان .

ومنذ ظهور مجموعة الترنيمات البروتستانتية باللغة العربية في بيروت سنة ١٨٥٢ تحت عنوان **ترنيمات للعبادة** ، احتل التوشيح ، وخاصة الرباعيات ، مكان الصدارة في شعر الشعراء النصارى في سوريا ولبنان . ذلك لان هذه المجموعة لم تشجع المبشرين الكاثوليك على وضع تراتيم مشابهة لتلك فحسب ، بل ادت الى تغلغل هذه الاشكال والافكار التي كانت تحملها ، الى الشعر العربي الحديث ، الذي نظم لطلاب المدارس ، او ورد في المسرحيات والروايات ودواوين الشعراء النصارى . كما استعمل سليمان البستاني (١٨٥٦ ـ ١٩٢٥) التوشيح ايضا عندما ترجم الياذة هوميروس الى العربية .

وبواسطة المهاجرين السوريين واللبنانيين وصل هذا الشعر الى مصر ، فقد كتب مصطفى صادق الرافعي (١٨٨٠ ـ ١٩٣٧) شعره على هذه الطريقة وبلغة سهلة باشراف بعقوب صروف ، كما يعترف هو في الجزء الثالث من ديوانه الذي صدر في القاهرة سنة ١٩٠٤[2] اذا وجود التوشيح في ديوان احمد شوقي (١٨٦٨ ـ ١٩٣٢) [3] فيمكن تفسيره بأن شوقي استعمل هذا النوع من الشعر بمشورة صديقه خليل مطران اللبناني ، تلميذ خليل اليازجي المخلص ، الذي اشتهر في حينه في ترجمة التراتيم البروتستانتية . هكذا ايضا يمكننا تفسير الظاهرة الادبية الثانية (التي يحدث كاحجية في نظر النقاد العرب) وهي ان اكثر من خمسة وسبعين في المائة من شعر المهاجرين السوريين واللبنانيين الى امريكا (المهجريون) كان من التوشيح التي تشبه التراتيم البروتستانتية العربية ليس باستعمال رباعي الزجل والاشكال الاخرى فحسب ، بل وفي الافكار وحتى في الكلمات والتعابير الدينية ، وخاصة في الشعر الذي يخاطب فيه الشاعر « نفسه » .

اما البحث عن اشكال وممان جديدة للشعر العربي فقد نشط في اوائل القرن العشرين . وقد ساهم في ذلك شعراء مسلمون كانوا على صلة بالادب الغربي ، ورغبوا في تحطيم الجمود الذي خيم على الشعر العربي خلال اجيال طويلة . الا ان الشعراء الذين ابدوا فكرة اعادة مجد « القصيدة » التقليدية ، باساليبها ومواضيعها وبلاغتها ، نظروا الى التوشيح نظرتهم الى شكل محتقر ، واعتبروه وسيلة تناسب اشعار « الولدان والنساء والاغاني » فقط . بقي الامر كذلك حتى سنة ١٩٠٤ ، عندما صدرت ترجمة الاديب اللبناني سليمان البستاني لالياذة هوميروس ، عدد الترجمة التي اعطت التوشيح اعترافا رسميا يؤهله لان يستعمل في مواضيع جدية ، ومنذ ذلك الحين اصبح هذا النوع من الشعر سلاحا في ايدي الذين ثاروا على « القصيدة » ، وعلى اسس الشعر العربي القديم . وكان من هؤلاء الثائرين اعضاء « الرابطة القلمية » في امريكا الشمالية برئاسة جبران خليل جبران (١٨٨٣ ـ ١٩٣١) ، وشعراء جماعة « ابولو » برئاسة الشاعر الدكتور احمد زكي ابو شادي (١٨٩٢ ـ ١٩٥٥) وشعراء رومانتيكيون اخرون مثل علي طه المهندس في مصر ، والياس ابي شبكة ،

١) انظر : **كتاب مزامير وتسابيح واغاني روحية موقعة على العازمواعظ**، بيروت ، المطبعة الاميركانية ، ١٩١٣ ، في فهرس التراتيم وضعت اسماء المؤلف والمترجمين الى جانب الاسم الاصلي للترنيمة وتعدادها . انظر الصفحات ٥ـ٢٠ في نهاية الكتاب .

٢) انظر : **ديوان الرافعي** ، المجلد الثالث ، ص ١٤٠ ، ملاحظة رقم ١

٣) **الشوقيات** ، القاهرة سنة ١٨٩٨ ـ الا ان شوقي اعتقد كالبستاني الشعراء العربين الذين ناصروه ، ان التوشيح مناسب للاناشيد ، والاوراد والاغاني ، راجع مقدمة الكتاب .

وعن ابي ريشه في سوريا ولبنان ، وابي القاسم الشابي في تونس .

لقيت الحركة الرومانتيكية التشجيع بين شعراء المهجر ليس بسبب ثقافتهم الدينية المسيحية فقط ، بل بدافع من الحركات التي كانت منتشرة في امريكا في تلك الايام ، والتي تأثر بها المثقفون العرب مثل الحركة الماسونية ، والحركة الصوفية (Theosophy) وما شابه ذلك . ولقد خطا الشعراء الرومانتيكيون بالشعر العربي خطوات الى الامام عندما نجحوا في تحويله من وسيلة للتعبير عن العالم الخارجي الى وسيلة تعبر عن عالم الشاعر الداخلي ، النفسي والروحي ، ومن اداة في ايدي الحكام ووسيلة لزين الحفلات المختلفة الى اداة للتعبير عن الافكار الفلسفية ، ومن شكل مصقول براق يخضع لقوانين صارمة واوزان طويلة ذات ايقاع حاد صاخب يصم الاذان ، الى اوزان قصيرة ذات نغمة غنائية انسية ، تعكس الاحزان والاشواق التي تنهش قلب الشاعر ، بسبب وطنه الحقيقي الذي غادره من جهة ، وبسبب وطنه الروحي من جهة اخرى ، والى شكل بسيط بعيد عن المحسنات اللفوية من البلاغة والاسلوب الجامدين ، واللغة ذات التعابير البالية والقوالب القديمة ، الى اسلوب بسيط واضح ينبع من العاطفة ويتغلغل الى اعماق القارىء والمتأثر بالاسلوب الغربي والذي لا يتردد في استعمال تعابير من اللغة العامية ، ومن مواضيع بعيدة عن مشاكل الفرد ، ذات محتوى قلما لا يعدو ان يكون رثاء او مدحا ، الى مواضيع تتناول نفس الشاعر وروحه ومشاكله الفردية ، الانسانية ، ومن نغمة بلاغية تقريرية خطابية تعليمية واعظة ، الى نغمة رقيقة وتصوير غير مباشر يعتمد على صور شعرية واساليب مأخوذة عن الرواية والقصة ، واخيرا من شعر قائم على وحدة البيت المستقل استقلالا تاما ، ولا يربطه بما قبله وما بعده الا الوزن والقافية ، الى شعر قائم على الموضوع الواحد . ولم يتردد هؤلاء الشعراء في استعمال التضمين (enjambment) ، كما ان ايقاع الاوزان القصيرة يزداد نتيجة لتغير القافية السريع حسب نظام معين يمكن الشاعر من التعبير عن آرائه ومشاعره بحرية اكثر . ولقد اجاز هؤلاء الشعراء لانفسهم استعمال اكثر من وزن واحد في القصيدة الواحدة ، ونجحوا في تطوير التوشيح من الرباعية البسيطة الى اشكال اكثر تعقيدا ، وهي القصائد ذات السطور الموحدة (Monostrophic Verse) . ولقد ازالوا عقبة كأداء من طريق القافية باستعمالهم القافية المقيدة باستمرار ، بدل القافية المطلقة ، وهذا اعتقهم من قيود الحركة النهائية التي تجبر الشاعر على وضع فكرته ضمن قالب نحوي ثابت .

ومع ان الشعراء الرومانتيكيين في البلدان العربية قد ساروا على نفس هذا الطريق الا ان القاعدة الروحية الفلسفية التي اعتمدها المهجريون كانت تنقصهم ، فقد اعتمدوا خاصة بالشعر الغنائي الذي يعكس قلقهم في الحب او خيبة املهم من عدم تحقيق رغبتهم في اصلاح اجتماعي وسياسي في اوطانهم . وكشعراء المهجر، رغب هؤلاء ايضا في التحرر من القصيدة ذات القافية الواحدة ، والوزن الواحد ، والنغمة الخطابية التقريرية، التي يعبر فيها عن الفكرة ليس بالصور الشعرية الجميلة بل بواسطة سوق الآراء والحكم بشكل تقريري وابتعدوا عن التقليد الاعمى وعن استعمال الصور المحسوسة المأخوذة من الطبيعة والمشابهة تشابها تاما بالشيء المشبه ، وفضلوا استعمال التشبيهات ليس لجمالها وتناسبها ظاهريا ، بل للتعبير عن رأي معين او لخلق الجو النفسي والعاطفي والفكري في القصيدة .

الشعر المنثور

في سنة ١٩٠٥ نشر امين الريحاني (١٨٧٦ ـ ١٩٤٠) مقطوعة في مجلة « الهلال » قال عنها الدكتور جورجي زيدان انها من الشعر المنثور . وفي سنة ١٩١٢ فقط اعترف الريحاني امام قرائه انه يحاول كتابة شعر حر على طريقة الشاعر الامريكي ولت ويتمان (Walt Whitman) . ويعتمد هذا النوع من الشعر على موسيقى الفكرة او ايقاعها (music of thought) ، هذه الموسيقى التي حاول الشعراء بواسطتها ان يعبروا عن افكارهم المحلولية . اما جبران خليل جبران ، عملاق الاسلوب المسيحي ـ العربي ، فقد نجح بواسطة خياله المجنح وافكاره الرومانتيكية وفي احداث ثورة في الاسلوب العربي والشعر المنثور الذي برز فيه زميله الريحاني ، وفي خلق ما سمي « بالطريقة الجبرانية » ، الا ان عدم وجود قواعد واسس ثابتة للشعر المنثور ـ الذي يعتمد خاصة على الموازنة وعلى التكرار ، ويعتمد على العمق العاطفي للكاتب وعبقريته ، وليس على قواعد معروفة للاوزان التي تعطي موسيقى خارجية الفهما الذوق ـ كل ذلك ادى الى نفور الشعراء العرب من هذا النوع من الشعر لانهم اعتبروا الوزن الاداة الوحيدة التي تضفي على الكلام صفة « الشعر » .

تطور الشعر المرسل (الشعر الابيض Blank Verse)

حاول كثير من الشعراء المصريين نفخ روح جديدة في الشعر العربي ، وذلك بمعالجة مواضيع جديدة من جهة ، وبالابتعاد عن الشعر الغنائي ، من جهة اخرى ، هذا الشعر الذي سيطر ـ كما اعتقدوا ـ على الشعر العربي في عصوره المختلفة . فقد حاولوا معالجة القصة الشعرية والمسرحية الشعرية والشعر الملحمي لكي يسايروا تطور الشعر الاوروبي ، كما رغبوا في تكوين شعر جديد يكون مرآة صادقة تعكس شخصية الشاعر المصري او العربي ، وخواطره وافكاره وآماله . وقد رأى هؤلاء الشعراء في « القصيدة » ، وفي القافية الثابتة بصورة خاصة ، العائق الاساسي في سبيل تطور الشعر العربي ، ذلك لان الشعر الاوروبي يختلف انواعه لا يستعمل قافية معينة ، ولا يلزم الشاعر التمسك بقافية واحدة لها نفس الحركة النهائية على طول ابيات القصيدة . واعتقد هؤلاء الشعراء ايضا ان التوشيح او المقطوعات التي تتغير فيها القافية حسب نظام ثابت لا يكفي لمنح الشاعر الحرية اللازمة . لذلك نادوا بالغاء القافية الغاء تاما . فان هذا الشعر ايضا يفرض مبنى اتفاطع المتشابهة في التركيب اللفوي والاسلوب والمعنى ، كنتيجة للنمط الثابت للتفعيلة . ولقد ثبت لديهم ان التوشيح ليس الوسيلة التي للشعر المسرحي او الملحمي ، لكنه يناسب الشعر الفكري الفلسفي . وان ذلك فقد راى هؤلاء الشعراء في الشعر المنثور وسيلة ينقصها الشكل المتكامل والموسيقى ، وهذا ما ينفر منه الذوق العربي . وعليه ، اعتبروا الشعر المرسل وسيلة اكثر ملاءمة للقصة ، والمسرحية والملحمة حيث يتغير الزمان والمكان باستمرار ، وهذه الوسيلة تمكنهم من الوصف والتحليل العميقين ، ومن البحث في تطور الحوادث وشخصيات الابطال .

حاول الشعراء المصريون جعل الشعر المرسل الوسيلة الاساسية لترجمة الشعر الاوروبي وكتابة الشعر القصصي والمسرحي والملحمي [1] ، وذلك بتاثير الشعر المرسل الاوروبي وبعد ان استعمل الشاعر العراقي جميل صدقي الزهاوي (١٨٦٣ ـ ١٩٣٦) [2]

١) لمزيد تطور هذا النوع في الشعر العربي الحديث راجع مقالتي في مجلة BSOAS مجلد ٢٩ ، عدد ٣ ، ١٩٦٦ ، ص ٤٨٣ـ٥٠٠ .

٢) في القرن التاسع عشر كان رزق الله حسون (١٨٢٥ـ١٨٨٠) قد ترجم الفصل الثاني عشر من سفر ايوب في كتابه : **اشعر الشعر** (Poem of Poems) منسمة الشعر المرسل ، طبع الكتاب في لندن سنة ١٨٦٩ ، وظهرت طبعته الثانية في بيروت سنة ١٨٧٠ .

الاوزان العربية التقليدية لكتابة الشعر المرسل الخالي من القافية والذي دعاه هو بهذا الاسم . ولقد دافع عن هذا الشكل الشعري كل من عباس محمود العقاد (١٨٨٧ ـ ١٩٦٤) وابراهيم عبد القادر المازني ، وعبد الرحمن شكري ، ومحمد فريد ابو حديد واحمد زكي ابو شادي وعلي احمد باكثير ، لانهم اعتقدوا ان هذا الشكل سيمكن الجيل الجديد من الشعراء وفي فترة قصيرة ، من احداث ثورة في الشعر العربي ، تمكنهم من معالجة مواضيع الشعر الاوروبي ومسايرة تطوره .

لقد ادت المحاولات المختلفة لكتابة الشعر المرسل الى تطور مهم في شكل الشعر العربي ، فبتقليد الشعر الانجليزي المرسل ، وبسبب الضامين الجديدة التي تؤدي حتما الى تطور مستمر في الافكار والحوادث ، اضطر الشعراء الى استعمال ابيات لا تنطير بها ، اي الابيات التي لا تنقسم الى صدر وعجز ، واضطروا كذلك الى استعمال « التضمين » ، واجازوا لانفسهم اتمام المعنى والتركيب اللغوي للبيت الواحد في البيت الذي يليه . وهذا كان عيبا في الشعر العربي القديم . وكذلك اضطر هؤلاء الشعراء احيانا الى عدم المحافظة على عدد ثابت ومتساو من التفعيلات في كل ابيات القصيدة ، لكنهم حافظوا غالبا على وزن واحد في جميع الابيات .

ورغم ان الشعر المرسل قد استعمل في كتابة بعض المسرحيات والمطولات وفي ترجمة اعمال ادبية اوروبية ، الا ان الشعراء المصريين لم يتمكنوا من استعمال هذا الشعر في كتابة اعمال ادبية تكون جديرة بالاهتمام وقادرة على اثبات ادعائهم بان القافية هي السبب الرئيسي في جمود الشعر العربي وضيق افقه .

المرحلة الاولى من الشعر الحر :

عندما فشلت المحاولات التي كتبت بالشعر المرسل ، بحث الشعراء العرب عن سبب آخر لهذا الجمود ، فقالوا انه يكمن في هذه الاوزان التقليدية ، لذلك بدأوا يحاولون ايجاد اوزان جديدة ، الا ان المحاولات اقتصرت جميعا على ايجاد انواع جديدة من التفاعيل ، وليس على ايجاد ايقاع جديد يناسب مبنى اللغة العربية الحديثة وتطورها ، لذلك لم تختلف هذه الاوزان الجديدة بجوهرها عن الاوزان العربية المعروفة ، وهذا يعني ان الشعراء العرب لم يسهلوا اوزان الشعر بل زادوها تعقيدا ، وهذا ادى الى نفور الشعراء المحدثين من هذه المحاولات .

واحمد زكي ابو شادي هو واحد من الشعراء المصريين الذين حاولوا ايجاد اشكال جديدة في الشعر العربي بعد ان تمرسوا في كتابة التوشيح والشعر المرسل . وابو شادي هو احد محبي الادب الانكليزي ، وعالم في البكتيريولوجيا وشخصيه فذة ذات طاقات عقلية متنوعة ومتشعبة . حاول هذا الشاعر ان يوجد ايقاعا بعيدا عن النغمة التقريرية والخطابية التي امتازت بها الاوزان العربية ، بعيدا عن الرتابة المملة ، ايقاعا يكون اكثر مرونة وطلاقة ، واقرب الى ايقاع النثر والكلام العادي ، يتمكن الشاعر بواسطته من التعبير بحرية عن عواطفه وآرائه . وكالشعراء الذين سبقوه حاول ابو شادي تقليد الشعر الحر (Free verse) الذي كان منتشرا في الشعر الغربي ، وعاما جدا في الشعر الانكليزي والامريكي للشعراء التصويريين (Imagists) وعلى راسهم عزرا باوند وامي لويل (Ezra Pound - Amy Lowell). وفي الواقع ، كان ابو شادي مقتنعا ان الاوزان الغربية التقليدية هي افضل ما يناسب اللغة العربية ، لذلك لم يحاول كتابة شعر نثري كما فعل المهجريون وباقي الشعراء الذين حاولوا تبني الشعر الحر وفق طريقة الشاعر الامريكي ولت ويتمان ، ولم يحاول كتابة النثر المتعدد النغمات (Polyphonic Prose) ، كما انه لم يهمل القافية والاوزان العادية ، كما فعل الشعراء الاوروبيون عندما كتبوا الشعر الحر . فضل ابو شادي استعمال الاوزان العربية المتشابهة التفاعيل والتي يشبه ايقاعها ايقاع النثر دون ان نزعج السمع . لذلك اعتقد ان باستطاعته الوصول الى هذه الخصائص بواسطة دمج اوزان عربية مختلفة في قصيدة واحدة حسب متطلبات الشعور والفكرة والنغمة ، وبذلك يتحرر الشاعر من الرتابة المملة ويتمكن من الاهتمام بافكاره وعواطفه ، وصوغ الشكل المناسب لها . لذلك فقد اختار نوعا من الشعر يشبه ما كتبه استاذ عزرا باوند، الشاعر الانجليزي ا. ش. سوينبرن (A. Ch. Swinburne) (١٨٣٧ ـ ١٩٠٩) الذي عرفه ابو شادي جيدا وتاثر به.

كان قليلا عدد الشعراء الذين ساروا على طريقة ابي شادي وكتبوا ما اسماه هو (بالشعر الحر) ، او ما فضل محمد عوض محمد ان يسميه « مجمع البحور ومنتقى الاوزان » (٦) منهم الشاعر اللبناني الاصل خليل شيبوب ، الذي هاجر الى مصر ، والشاعر الحضرمي علي احمد باكثير (الذي سكن مصر ايضا) ، والدكتور محمد مصطفى بدوي استاذ الادب العربي الحديث في جامعة اكسفورد . الا ان هؤلاء جميعا لم يتمكنوا من تقديم نماذج ناجحة تثبت فعاليتها ومقدرتها على احد مكان « القصيدة » وشعر التوشيح .

وفي اواخر سنة ١٩٤٧ فقط نجح الشاعران الشابان العراقيان بدر شاكر السياب (١٩٢٦-١٩٦٤) والسيدة نازك الملائكة (١٩٢٣ـ) وهما من خريجي المدرسة العليا للمعلمين ، في كتابة نماذج موفقة من الشعر الغنائي ، في قصائد ذات اسلوب جديد نوري ، سميت ايضا (بالشعر الحر) . ولقد كان لنجاح هذه القصائد اكبر الاثر في تشجيع شعراء آخرين على تقليدها ، وسرعان ما انتشر هذا الاسلوب الجديد في جميع الاقطار العربية، وادى الى عزل « القصيدة » والتوشيح ، خاصة عند الشعراء الشباب ، ونتيجة لهذا النجاح فقد ادعى كل من الشاعرين انه اول من استعمل هذا الاسلوب واشعل الثورة الجديدة في الشعر العربي . وقد كتبت عدة مقالات تناولت هذه النقطة المهمة بالبحث ، الا ان احدا من النقاد العرب ، لم يستطع ، حسب اعتقادي ، البت في الموضوع بواسطة تقديم الحجج المقنعة او تحليل القصيدة تحليلا فنيا ، وردها الى جذورها الحقيقية في الشعر العربي والشعر الغربي .

نازك الملائكة والمرحلة الثانية من الشعر الحر :

كانت الفترة الاولى من الشعر العربي الحر ، وهي التي امتدت بين السنوات ١٩٢٦ ـ ١٩٤٦ فترة تجارب لم يكن لها صدى بعيد ، فحتى سنة ١٩٤٦ قامت جميع المحاولات التي سميت « بالشعر الحر » على دمج اوزان عربية مختلفة او على ايقاع نثري . اما في كانون اول سنة ١٩٤٧ (٧) فقد ظهرت قصيدتان مكتوبتان باسلوب جديد ، الاولى لنازك الملائكة بعنوان «الكوليرا» نشرت في مجلة « العروبة » البيروتية ، ووصفت بانها

(٥) انظر : الرسالة ، المجلد الاول ، عدد ٥ ، آذار سنة ١٩٣٣ ، ص ٩٠-١١٠ .

(٧) في نفس السنة اصدر لويس عوض في القاهرة ديوانه : **بلوتولاند وقصائد اخرى** . الا انه صدر بسبب مقدمته الثورية وعنوانها «طلبوا عمود الشعر» في هذا الديوان كتب عوض باشكال مختلفة واوجه اشكالا جديدة ! اذ حاول ان يكتب شعرا هزليا في قصيدة «كريالیسون» (١٩٢٧) اي قصيدة واحدة في البيت الاول ، وقصيدتان في الثاني ، وهكذا ، كما كتب ايضا شعرا منثورا قلد فيه ت.س. اليوت ووالت ويتمان .

من « الشعر الحر » [٨] ، والثانية للشاعر بدر شاكر السياب بعنوان « هل كان حبا ؟ » [٩] من ديوانه **أزهار ذابلة** ، عرفها الشاعر بانها « من الشعر المختلف الاوزان والقوافي » [١٠] .

ولقد اثارت هاتان القصيدتان جدلا مستمرا حول من من الشاعرين السابقين استعمل هذا الاسلوب اولا . اما نازك الملائكة فقد اصرت دائما على انها الشاعرة العربية الاولى التي كتبت الشعر الحر في قصيدتها « الكوليرا » ، ليس فقط لان هذه القصيدة نشرت في الاول من كانون الاول سنة ١٩٤٧ ، بل لانها كتبت في السابع والعشرين من تشرين الاول من تلك السنة . هذا ما قالته نازك للمرة الاولى في مقدمة ديوانها الثاني **شظايا ورماد** التي كتبت في الثالث من شباط سنة ١٩٤٩ [١١] ، ثم كررت قوله في مقالتها عن « حركة الشعر الحر في العراق » [١٢] وفي كتابها **قضايا الشعر المعاصر** [١٣] . وفي المقدمة التي وضعها عمها الدكتور عبد الهادي محبوبة ، والتي اقتبس فيها قطعة من مذكرات نازك ، لكي يثبت ان القصيدة كتبت في السابع والعشرين من تشرين اول سنة ١٩٤٧ [١٤] ونتيجة لهذه الادعاءات المتكررة اعتقد عدد كبير من القراء بصحتها ، حتى ان شاعرة معروفة كسلمى الخضراء الجيوسي ، وقفت لتثبت هذه الادعاءات في المؤتمر الذي اقيم في روما في تشرين اول سنة ١٩٦٦ [١٥] ليحتفل شؤون الادب العربي الحديث .

اما السياب فقد اشار في مقدمة ديوانه الثاني **اساطير** [١٦] الى ان نازك الملائكة قد نبهت طريقته حيث قال :

واول تجربة لي من هذا القبيل ، كانت في قصيدة « هل كان حبا » من ديواني الاول « ازهار ذابلة » ، وقد صادف هذا النوع من الموسيقى قبولا عند كثير من شعرائنا الشباب اذكر منهم الشاعرة المبدعة الانسة « نازك الملائكة » .

وقد كرر هذا الادعاء ايضا موسى النقدي في رسالة بعث بها الى **الآداب** [١٧] ، ثار حولها جدل طويل بين صالح كبه ، ومجهول وقع بالحرفين ك . ج وجلال الخياط . اما صالح كبه فقد قال ان نازك الملائكة هي اول من استعمل هذا الاسلوب [١٨] ، في حين ان ك . ج رفض هذا الرأي قائلا ان نسيب عريضة وشبيوب قد بدءاه ومن بعدهما السياب [١٩] . اما جلال الخياط [٢٠] فقد ادعى ان اول من كتب الشعر الحر والشعر الغير مقفى في الادب العربي هم الشعراء المصريون في اوائل القرن العشرين .

وللتسوية هذا الخلاف كتب السياب في **الآداب** [٢١] ان اول من استعمل طريقة الشعر الحر هو علي احمد باكثير في ترجمة مسرحية **روميو وجوليت** لشكسبير ، هذه الترجمة التي صدرت في كانون ثاني سنة ١٩٤٧ (كذا !) — اي بعد عشر سنوات من اتمامها [٢٢] . الا ان السياب بقي عند قوله بانه كتب قصيدته قبل ان تحاول نازك استعمال هذا الاسلوب الجديد بسنة على الاقل [٢٣] . كما انه وضع تاريخ ١٩٤٦/١١/٢٩ عندما اعاد طبع القصيدة في ديوانه **ازهار واساطير** الذي يضم مختارات من ديوانيه السابقين ، وذلك لكي لا يبقى اي شك في انه كتب هذه القصيدة قبل ان تحاول نازك كتابة هذا النوع من الشعر [٢٤] . وبوضعه هذا التاريخ قرر السياب ايضا انه كتب قصيدته تلك قبل صدور ترجمة باكثير لمسرحية شكسبير ، ولكي يثبت انه اول من استعمل اساليب جديدة لكتابة الشعر

٨) **قضايا الشعر المعاصر** ، بيروت ، ١٩٦٢ ، ص ٢١ .
٩) القاهرة ، ١٩٤٧ ، انظر ايضا : **ازهار واساطير** ، بيروت ، دار مكتبة الحياة ، بدون تاريخ ، ص ١٢٩-١٤٠ .
١٠) لا توجد في القصيدة اوزان مختلفة ، بل ابيات مختلفة طولا على الطريقة الرمل ، كما سنرى فيما بعد ، وهذا ما عناه الشاعر بقوله (اوزان مختلفة) .
١١) انظر الطبعة الثانية من الكتاب ، ١٩٤٩ ، ص ١٠ .
١٢) **الاديب** ، كانون ثاني سنة ١٩٤٩ ، ص ٢١ .
١٣) ص ٢١ .
١٤) ص ٩٠-٩١ .
١٥) **الادب العربي المعاصر** — اعمال مؤتمر روما ... ١٩٦٦ ، باريس ١٩٦٢ ، ص ١٥٥ .
١٦) البصير ، ١٩٥٠ ، ص ٦ .
١٧) **الآداب** — كانون اول سنة ١٩٥٣
١٨) **الآداب** ، المجلد الثاني عدد ٢ ، شباط سنة ١٩٥٤ ، ص ٤٩ .
١٩) **الآداب** ، المجلد الثاني ، عدد ٤ ، نيسان سنة ١٩٥٤ ، ص ٦٩ ، انظر ايضا ص ٩٧ .
٢٠) المصدر السابق — عدد ٥ ، ايار سنة ١٩٥٤ ، ص ٥٨ .
٢١) المصدر السابق — عدد ٦ تموز ١٩٥٤ ص ٦٩ .
٢٢) انظر **روميو وجوليت** — ترجمة باكثير ، القاهرة (١٩٤٦) ، طبع الكتاب في كانون اول سنة ١٩٤٦ كما يبدو من صفحته الاخيرة .
٢٣) **الآداب** ، مجلد ٢ عدد ٦ ، حزيران سنة ١٩٥٤ ، و **الثقافة** ، مجلد ٥ عدد ٥ ، دمشق ، تشرين ثاني سنة ١٩٦٢ ، ص ٤١ .

قال : ١) ان قصيدة نازك الملائكة ليست من الشعر الحر (٢٤) ، ٢) ان الشعراء العراقيين استعملوا طريقته هو ، وليس طريقة نازك او باكثير (٢٥) .

ولكي نقرر اي الشاعرين العربيين كان السابق الى اتباع هذه الطريقة الجديدة التي سميت «الشعر الحر» (والتي تختلف في اسلوبها عن «الشعر الحر» الذي كتبته جماعة ابولو) علينا ان نتفحص التجارب الثلاث الاولى المذكورة سابقا .

كانت ترجمة باكثير **لروميو وجولييت** تطويرا لاسلوب الشعر الحر الذي اتبعه ابو شادي وشيبوب ، فباكثير هو احد الشعراء الذين تشربوا بعض اتجاهم في مجلة **ابولو** . وقد ترجم الرواية المذكورة سنة ١٩٣٦ كما ذكر في مقدمتها (٢٦) ، اى عندما كان ابو شادي يدعو الشعراء الاخرين على صفحات مجلته **ابولو** (١٩٣٢ ـ ١٩٣٤) و **ادبي** (١٩٣٤ ـ ١٩٣٧) الى استعمال طريقته القائمة على دمج الاوزان ، والتي اطلق عليها اسم « الشعر الحر » ، خاصة في الاعمال الدرامية . كان باكثير يهدف الى ترجمة الرواية بالشعر المرسل وفق الاسلوب الذي اتبعه فعلا في الترجمة ، اى بدمج الشعر المرسل « بالشعر الحر » ، وهو ما فعله ابو شادي في قصائده التي قال عنها انها من « النظم » او « الشعر المرسل الحر » .

ولقد شرح باكثير الاسلوب الذي اتبعه بما يلي :(٢٧)

> كانت ترجمتي لروميو وجولييت هذه تجربتي الاولى في قرض الشعر المرسل على هذا الوجه الذي تراه في هذا الكتاب وقد دفعني الى انتهاجه روح شكسبير نفسه ونمطه في التعبير مما جعلني اعتقد ان ترجمته شعرا على وجه آخر غير هذا الوجه لا يمكن ان تفي بهذا الغرض .. والنظم الذي تراه في هذا الكتاب هو مزيج من النظم المرسل المنطلق (٢٨) والنظم الحر فهو مرسل من القافية وهو منطلق لانسيابه بين السطور . فالبيت هنا ليس وحدة وانما الوحدة هي الجملة التامة المعنى التي قد تستغرق بيتين او ثلاثة او اكثر دون ان يقف القارىء الا عند نهايتها . وهو ـ اعني النظم ـ حر كذلك لعدم التزام عدد معين من التفعيلات في البيت الواحد .

ونجد في ترجمة باكثير اسلوب ابي شادي وشيبوب ، وهو تغيير الوزن او عدد التفعيلات بين البيت والاخر، كما يتضح من النموذج التالي : (٢٩)

رد ... قبسا يقرة ذلك القبر المبارك
... او يقرع بالسنا الغني هامات الشعر.
جولييت : اقسم بنور القمر هذا الكائن الجم الغضب.
... ان لاعطي ان يكون عرفك مثله،
... مقدرا في كل شهر ما له يوما على حال ثبات.
روميو : بم تأمرين فملك ان يقسم؟
جولييت : بالا لا تقسمن ابدا بشيء أولا...
روميو : ان كان هوى قلبي الذي
جولييت : لا تقسم البتة الى ان وجدت ابتهاجي فيك
... ما ابتهجت بعقد مرانا الليلة يا روميو.

فالابيات السبعة الاولى من هذه القطعة على وزن الرمل في حين ان باقي ابياتها من الخبب ، وعليه فان هذه الطريقة تختلف تمام الاختلاف عن طريقة السياب التي استعمل فيها القوافي ، والتزم في القصيدة الواحدة وزنا واحدا ذا تفعيلة واحدة . ويبدو ان السياب لم ينتبه الى امكانية تغيير الوزن ، اذ لم يفعل ذلك في تجربته الاولى . ولقد استعمل باكثير وزنا واحدا قائما على نوع واحد من التفاعيل ، وهو المتدارك ، في ابيات غير متساوية الطول وغير مقفاة ليس في ترجمة الشعر بل في وضع مسرحية **اخناتون ونفرتيتي** الشعرية التي صدرت في القاهرة سنة ١٩٤٣ (٣٠) . الا ان طريقته في ترجمة **روميو وجولييت** تختلف تماما عن الطريقة التي اتبعها السياب في قصيدته الاولى ، ومما من شك في ان باكثير هو اول من استعمل هذه الطريقة .

---

٢٤) الآداب ، مجلد ٩ عدد ٦ حزيران ١٩٦٤ ص ٦٩ ، لم يشرح كيف ولماذا .
٢٥) المصدر السابق .
٢٦) **روميو وجولييت** ص٢ .
٢٧) المصدر السابق .
٢٨) ابو حديد ايضا استعمل النظم المرسل المنطلق في ترجمة شكسبير
٢٩) المصدر السابق ، ص ٤٤ .
٣٠) انظر ايضا كتابه : **محاضرات في فن المسرحية من خلال تجاربي الشخصية** ، (القاهرة) ـ ١٩٦٨ ، ص ٨ـ١٢ .

... الفكرة . وفي سنة ١٩٤٩ اصدرت نازك الملائكة ديوانها **شظايا ورماد** — وهو من الشعر ... ديوان السياب الثاني له — **اساطير** ... سنة ١٩٥٠ ، وهو مجموعة من القصائد التي ... قد نشرها في صحف ومجلات عراقية قبل جمعها واصدارها في كتاب واحد .

... الملائكة ... وغيرهما قد تحدثوا عن اسم ... نستطيع ان نقول ان ...

ماهية الشعر الحر

... نازك الملائكة ... **شظايا ورماد** ... ٣٧

(٣١) الآداب ، مجلد ٢ عدد ٢ ، شباط سنة ١٩٥٤ ص ٤٩

(٣٢) انظ ...

القصائد في الشعر الانجليزي Keats, Gray ٣٩ Swinburne, Collins

فقد كانت القصيدة ذات الدور الموحد معروفة في الشعر العربي ، فالتراتيل الدينية البروتستانتية العربية [40] كتبت بهذا الشكل الذي استعمله المهجريون في شعرهم ايضا [41] ، الا ان المهجريين يرون في هذه الاشكال الجديدة انواعا حديثة من الموشحات ، ولهذا فانهم يطلقون عليها هذا الاسم .

ومن جهة اخرى صاغ السياب قصيدته «هل كان حبا» باسلوب اخر ، فهي تتركب من اربع مقاطع ذات سبعة ابيات ، يتفق المقطعان الاولان منها في نمط القافية ، الا ان عدد التفعيلات يختلف بين المقاطع الاربعة . والقصيدة كلها خالية من التكرار او اللازمة التي تمت بناء القصيدة على اساس المقاطع كما هو الحال في [illegible] ، اضف الى ذلك ان كل بيت في قصيدة [illegible] مستقلا بمعناه ومبناه النحوي عن الابيات الاخرى ، فهو ينتهي بوقف ، ولعدة ساكنة (مقيدة) في ثمانية — على الاقل — من الابيات الثلاثة عشر التي [illegible]

[illegible]

تتألف هذه القصيدة من اربعة مقاطع تختلف في شكلها وتركيبها ، اذ ان طول الابيات ونسق القافية يتغيران في كل قطعة ، في حين ان ابيات قصيدة نازك السابقة ، تتشابه في تركيبها ونسق قافيتها ، فعدد الابيات واطوالها وقوافيها ثابتة في كل قطعة وعليه ، فهناك شيء من الصحة في ادعاء السياب بان تجربة نازك الاولى ليست شعرا حرا بمعنى المفهوم الذي عناه هو عندما استعمل هذا [illegible] ، وفي اعتقادي ان هذا هو نوع من شعر المقاطع المعروف في اللغة الانكليزية باسم Monostrophic Ode

واذا كان ما قلناه صحيحا ، فاننا لا بد ان نتساءل هل قصيدة السياب هذه هي التجربة الاولى من نوعها في الشعر العربي الحديث ؟ ، وجوابنا على هذا التساؤل هو النفي التام ، لان تجارب علي احمد باكثير العديدة في كتابة الشعر المرسل ادت به منذ سنة ١٩٤٥ الى اسلوب يشبه تمام الشبه اسلوب السياب ونازك الملائكة . وتجارب باكثير هذه تتمثل في قصيدته التي نشرت في مجلة **الرسالة** بعنوان [illegible] من الشعر المرسل الحر ، التي تعالج موضوع استسلام فرنسا في الحرب العالمية الثانية ، فهي تتألف من ستة وسبعين بيتا في سبعة مقاطع غير متساوية . وقد استعمل الشاعر لقصيدته هذه تفعيلة بحر المتقارب وتتراوح عدد التفعيلات في كل بيت من ثلاثة وثمانية . اما القافية فنظامها غير ثابت ، والابيات خالية من التضمين [43] .

وبالاضافة الى ذلك ، فقد ظهرت في عدد تشرين اول سنة ١٩٤٦ من مجلة **الاديب** قصيدة بعنوان « انا لولاك » [44] للشاعر فؤاد الخشن [illegible] وهو من قرية الشويفات اللبنانية [illegible] واحد اعضاء اسرة الحقل المبهم [illegible] والقصيدة مكونة باسلوب يشبه كثيرا اسلوب قصيدة السياب [illegible] فهي مؤلفة من مقطعين غير متساويين ، على تفعيلة بحر الرمل

$a_1\ a\ a\ b_2\ c_1\ c_2\ a_2\ e_2\ f\ f\ g_1$

$a_1\ a_2\ b_2\ b_1\ b_2\ c_1\ c_2\ c_3\ d\ a\ a\ f_2\ f_1$

(٤٣) راجع **الرسالة** مجلد ١٣ عدد [illegible] ٦٨١ راجع ايضا طه حسين [illegible] قصيدة [illegible] الموسيقى الواضحة والذي [illegible] ترجمة قصيدة لونجفلو Longfellow (١٨٠٧ — ١٨٨٢) Hiawatha [illegible]

(٤٤) الاديب مجلد [illegible] ١٩٤٦ ص ٢٥ [illegible]

A. J. Arberry, *Modern Arabic Poetry*, London, 1952 p. [illegible]

ظهرت هذه القصيدة ايضا في ديوان الشاعر «سوار الياسمين» الذي ظهر في بيروت سنة ١٩٦١ ، ص ٩٤ — ٩٦

(٤٠) [illegible] قراءة اللوحة [illegible]

(٤١) راجع **مزامير وتسابيح واغاني روحية** [illegible] سنة ١٨٦٩ [illegible] **الارواح الحائرة** — نيويورك سنة ١٩٤٦ [illegible] **عيسى الجلوس** [illegible]

(٤٢) [illegible] **ازهار واساطير** ص ١٣٩ — ١٤٠ .

سوار الياسمين

سلطانا ورعاد والزارة الموجة ،

[illegible] شكل شعري [illegible]

اما كيف توصل السياب الى شعره الحر [illegible] هو [illegible] انه استنبط طريقته من الشعر [illegible] الثورة على القافية الواحدة [illegible] واستعمال الاوزان القصيرة [illegible]

[illegible]

[illegible] الوزن الواحد في الشعر العربي [illegible] في غلواء ، الى الابد ، والافاعي الفردوس [illegible] في القصيدة [illegible] مهجورة [كذا] وسمراء [illegible] لم يستحسن هذا التغيير في الوزن لانه [illegible] حلاوة الشعر [illegible] بحث عن اسلوب جديد يحافظ على التناسق [illegible] ، وفي مقدمة اساطير شرح السياب [illegible] في هذا الاسلوب الجديد [illegible]

[illegible]

قصيدة ، رغم اختلاف موسيقى الابيات [illegible] باستعمال « الابحر » ذات التفاعيل [illegible] على [illegible]

[illegible] عدد التفعيلات وحسن القافية وطول الابيات وعددها في كل مقطع غير ثابت .

[illegible] (١٦٦٧) [illegible] عادية من مجموعة مقاطع مختلفة [illegible] عدد ابيات المقطع وطول هذه الابيات وقوافيها [illegible]

[illegible] نازك الملائكة فقد بدأت عمليا بكتابة الشعر [illegible] الابيات في سنة ١٩٤٨ فقط اي بعد ان كتبت قصيدتها [illegible] ذات الايقاع الواحد « الكوليرا » سنة ١٩٤٧ وقد بقي هذا النوع من الشعر يحتل مكان [illegible] في شعر نازك [illegible]

قراءة الموجة :

[illegible] فان الشعراء العراقيين الذين [illegible] لم يعتمدوا اسلوب سوينبرن القائم على استعمال [illegible] ، لكنهم حاولوا تقليد المقطوعة الشعرية كما كتبها كولي ، او الشعر الغير عادي ، [illegible] ان [illegible] الملائكة جربت القصيدة ذات الدور الموحد ، قبل

Prosody Handbook, New York, 1965, pp. 130 [illegible]

R. [illegible] Element of Poetry p. 229

[illegible]

[illegible] سنة ١٩٤٨ [illegible]

[illegible] الشعر الحر في الشعر العربي لا يقوم على تقمص الشعر الحر (free verse) الانجليزي - الامريكي او الافرنسي (vers libre) — ولا حتى في مرحلته الثانية التي بدأت سنة ١٩٤٧ ، ذلك لان [illegible] للشعر الحر — في الشعر الاوروبي — خالية من [illegible] الشكل والوزن ، كما انها خالية من القافية [illegible] المتوفر فيها على ايقاع [illegible]

[illegible]

[illegible] من اغاني الحرية [illegible]

[illegible]

[illegible] دراسة الطريق [illegible]

[illegible]

اصطلاحات ودوافع

[illegible]

[illegible] ... الشعر الحديث) الذي استعمله الدكتور ... في ... [illegible] ... من الشعر ... [illegible] ... احرى يستعملها النقاد كالشعر الحديث ، او الحر ، [illegible] ، لانها تدل على ان هذا الشعر يناقض نواح الاخرى ، في حين ان الاسلوب الذي الجديد لا يطور من عكسه، بل من يطور ذلك الفن وباقي الاساليب المتعلقة عليه . اما عن الذين الاسم ... فقد اطلق على هذا الشعر اسم « شعر التفعيلة » في « نظرية الفن المتجدد » ، وساه الدكتور [illegible] ... « قصيد الشعر الجديد » ... [illegible] ... اما اصطلاح « الشعر الحر » فلم يرق له لانه يوحي بانطباع خاطئ، وهو ان هذا الشعر خال من [illegible] ... مع ان التفعيلة هي اساسه . الا ان عدد التفعيلات غير مستقر في جميع ابيات القصيدة ، كما هو الحال في الشعر العمودي . واضاف الدوبجي ان اصطلاح « الشعر المرسل » مناسب ايضا ، الا انه يستعمل الان للشعر الغير مقفى ، لذلك فقد اختار « الشعر المطلق » .

[illegible] ... لشعراء والنقاد العراقيون في تسمية [illegible] ... بالشعر الحر . الا ان شعراء وكتاب مجلة شعر ومعظمهم لبنانيون ، استعملوا باستمرار « الشعر الحر » في مقدمة كتاب **قضايا الشعر المعاصر** ... [illegible] ... صاحب ومحرر مجلة شعر ... [illegible] ... بدلالة على شعر [illegible] ...

[illegible] ... مختلفة مثل « الشعر العمودي » او « المقيد » بالمقارنة مع « الشعر الحديث » .

اما السياب فيعتقد ان هذا الشكل الجديد ليس مجرد تغيير في عدد التفعيلات المتساوية في كل بيت فهو يعتقد « انه بناء فني جديد واعمق ، وافضى جديد ، جاء ليستجيب (الموجة الرومانتيكية) وادب الاشتراكية الواقعيه وصمود الكلاسية . كما جاء ليستجيب الشعور الحقيقي الذي اعتنق الشعراء السياسيون والاجتماعيون بكافة انواعه » [illegible] .

اما نازك الملائكة ، فقد ادعت في كتابها **قضايا الشعر المعاصر** ، ان بعض الشعراء يختلفون بين الدعوة الى كتابة الشعر الحر وبين الدعوة الى تجديد الموضوع . وان البعض الاخر يظن غاية الشعر الحر الوحيدة هي سبب دفاتم ما يسمونه بالواقعية في الشعر ، في حين [illegible] ... الشعر الحر هو [illegible] ... ورغم ذلك ، فان نازك الملائكة تعتقد ان الشعر الحر هو احدث [illegible] ... في عالم الشعر الحديث . وتعتقد ان الشاعر الحر [illegible] ... حسب [illegible] ... وتعتقد من الضروري التقدم [illegible] ... وتشدد على عدم طرح تجاربه في [illegible] ... وهي تعتقد ايضا ان الشعر الحر هو ضرورة اجتماعية ، ونتيجة لذلك الحتمية الاجتماعية التي تحاول بها الامة العربية ان تعيد بناء [illegible] ... وتعتقد نازك الملائكة ان الطريق المثمر على اساس حديث [illegible] ... وتعتقد نازك الملائكة ان [illegible] ... لشعر الحر هي :

١ ـ الخروج الى الواقع

ذلك لان استعمال الاوزان بدون قيود يمكن الشاعر من الهروب من الاحداث الرومانسيكية الى الواقعية الحقة، والوزن الواحد والقافية الواحدة يساعدانه على ذلك [illegible] ... الشكل القديم مقيد بالصناعة والمتالمة ، في حين [illegible] ... الشعر بحاجة الى شكل شعري يمنحه حرية اكثر تمكنه من التعبير عن عواطفه بسهولة ـ وهذا الشكل [illegible]

[illegible]

قضايا الشعر المعاصر [illegible]

خلاصـــة

[illegible]

الى الشعر العربي ، وبقيت الاشكال امتدادية لها ، والتي ساعد المضمون على تكوينها في الشعر العربي ، لذلك [illegible] ، وخاصة رباعي الرحل جزءاً من الشعر العربي الحديث [illegible] ، وفي سنة ١٩٤٧ احدث بارك انقلابة هذا الشكل ، باثير السياب طورت المقطوعة ذات الايقاع الواحد الى ما اسميته بالشعر الحر

هل صدقت بارك في ادعائها ان الشعر الحر في اساسه هو استعمال التفعيلة العربية بحرية ، اي انه ثورة انقاعه يهدف الى تغيير الشكل الخارجي فقط ؟

[illegible] ابو حديد وعلي احمد باكثير في اسلوب يشبه مهام الصبه اسلوب الشعراء العراقيين في الشعر الحر ، وذلك من خلال محاولتهم كتابة المسرحيات ، يدل على ان هذا الشعر لم يكن مجرد تلاعب في عدد التفعيلات ، فان هذا الشكل نتيجة حتمية لتغير جذري في المواضيع والاسلوب ومفهوم ماهية الشعر ووظيفته ، ولولا هذا [illegible]

[illegible]

سعوفي ابي سعرا

عشر قصائد

[illegible] سنجاب نفع من البرج (بيروت ١٩٧١)

المظلـــة

الشمس حمارة في الحساب • كل مساء تغيب وتقع في المظلة ذاتها •

زندي تشرين الاول

الاحد هرب من الغوري كالعنزة • وامسرعت اربطه والجرس طن طن طن • ولما جاءت حبيبتي واشتعل القداس كان زندي تشرين الاول وعرقي في الجـــرن المقدس وكانت السماء عصفورة وخطا •

قلم النجـار

- تزوج وعلق امراته على اذنه كقلم النجار
- الراعي يلقط حليباته فيطرطش السماء وتنورهحبيبي
- العصرونية عروس كمة وشمس ورغف وعاة • وطبلحة وحنزير من العصر الحجري •
- الفط بالشبكه نقط الحليب وعيون الـــوبو لمعن وحلاك ناعمتين كورق الكتاب المقدس •

الزيت عـــى البئر

هرب الواوي من كتب الاولاد تاركا صوفه عـــلى الاسلاك والحروف • والاولاد انظروه عند الغلاف وكمشوه وسلقوه وسلخوه ونشر الزيت على البئر•

الكنســـه

حلـــب عن نفسهـا
كـــس في جنسهـا
ربحا من السراب
ارجـــوها
دول باسم الاب
والابـــن

نصر الطقس
نعرب كنسه العصفره
هي تـــدق الجرس

والـــمطر طقطقـــة
تـــدق البـــاب
المؤمنون سافروا
واشعلوا القباب

المعلمـــة

- الله فلاح ينشر عن كاحليه وينزل الى كعب القنيه• مرة ختيار يتكي• على الضفة مكسورا ، ومرة صبي ، مثل البرق يفرح ويثرثر ويقوم ضجة في الكنارس •
لم يرن الجرس وناتي الفلسة تقعد كالمعلمة ويسكت الصبيان والبنات •
- كان المطر عرضا مثل سومبريرو والنقطة نصف ثمره من الفضة •

وانـــاها

صعدت نجمة من كتفي وطرت واياها والصيادون ركبوا فزعوا تعباوا في الآبار •
اهدتني ريشة لطاوسي وريشة لاسافر مع خادم عيد وريشة لاحرك المياه الراكدة واخرط البحر •
وظلت لها ريشة تتصل الى بينها • نقلة نقلة لابها عرجـــاء •

حطـــــة

صـــاي حصيرة اسرق منها لشها الزنبي والشبيلي والبيج واعمل شوارب •
صـــاي تلة • وشمس كالخطيبة تظل معي •

انطاكيـــــة

يا بنات الاخوية صلين لي ، للعبد الحقير الذي ليس بحريرك انطاكية وسائر المشرق •
تحت الحجر • كالجمة ضاعت مسبحتي واريدهـا للصعود حبة حبة الى السماء •
رسم ملون ، يلوب ابقى من نقطة وتكبر من نقطة • واصلي• ازياحا مثل سكة الحديد ويمر القطار •

من الشعر الصيني

● الامبراطور وو تي

حكم امبراطورية الصين حتى سنة ٨٧ ق.م والقصيدة من مختاراته لي ـ فو ـ جي

لقد توقف حفيف ثوبها الحريري
وبدا الغبار على الممر المرمري
غرفتها الفارغة باردة هادئة
والاوراق المتساقطة تراكمت على الابواب
آه .. كيف استطيع ان اهدأ قلبي الموجع
وانا احن الى تلك السيدة الجميلة .

● يو فو

المطر الغير يعرف متى ينزل
آتيا في الربيع ليساعد البذور
مختارا ان يهمي في الليل بصحبة الرياح الصديقة
صامتا ، هتدبا الارض جميعها .
الغيوم داكنة فوق هذه المناطق الصامتة .
والضوء الوحيد يشع من مركب نهري .
غدا في الصباح سيكون كل شيء احمر رطبا .
وستكسى شتجرو جميعها بالازهار الدانية .

● قصيدة لشاعر مجهول ويقال انها من نظم كونفوشيوس

الفتاة المتة ملقاة في الغابه
تغطيها نباتات السمار البيضاء .
والسيدة تفكر في الربيع
والفارس الرائع فوقها .
في غابة البلوط .

في الارض الرباب ، تنام الفتاة هنية
وفوقها نباتات السمار البيضاء .
السيدة جميلة كالياسمين النفيس .

لا تلمسني يا سيدي ، ارجوك .
لا تخطف منديلي
لا تخطفه ! فكلبي سينبح .

● لي بو

ليست الحياة في هذا العالم الا حلما كبيرا
ولن افسدها بعمل اي شيء او القلق على اي شيء .
هذا ما قلته ـ ثم نمت طول النهار ـ
وعندت عاجزا على الشرفة امام الباب .
ولما استيقظت حملقت في البستان ـ
وسمعت عصفورا يغني بين الازهار .
فسألت : في اي فصل نحن
الصغير المتزلزل : ربيع الربيع .
واذ هاجني ذلك الغناء تنهدت .
وكان عندي خمر فملأت كاسي .
وغنيت بجنون منتظرا نزوغ القمر .
ولما انتهت الاغنية كان الوعي قد تلاشى .

اغنية الحرب

كان الرعل كالثلج قبل قمة الفرح العائد .
والقمر كالصقيع خارج المدينة المستسلمة .
لست ادري من نفخ بالبوق في الليل ،
غير ان الفرسان كانوا ينظرون شعر بيوتهم
طول الليل

الجسر على نهر شين

لقد جد آخذا الى راس الجسر
وتدلت الغصان المتشمش والدراق فوق الف باب
وفي الصباح تتفتح الازهار لتخرق القلب ،
ويدفعها المساء على المياه الجارية شرقا .
وتنتشر الاوراق على الماء التي تدفقت والمياه المتدفقه
الان .

وعلى الدوامات المتراجعه
غير ان رجال اليوم ليسوا كرجال الايام الماضية .
مع انهم ينحنون بنفس الطريقة على نفس الجسر .

محمد ابراهيم ابو سنه

صرخـــة الـــوداع

يخيفني انهـــار هذا الليـــل ٠ ٠٠
وهي تعبر الشوارع الخافتة الاضواء
ملبدة بالورق الذابل ٠٠ والحدائق السوداء
وحينما تحملها الامواج للبيوت
يصفر لون الليل ثم يولد الاشباح
ويبدأ الاعشاب في امتصاص الصمت ٠٠
٠٠ والاشعة الاخيره

وهكذا اموت كل ليلة على سفينة
كانني امام فوق الماء
مثلجا يجيئني الشتاء
يحمل لي قنديله المرتجف الاعضاء
يجيئني بالزهرة الذابلة اليسمة ،
وانت في اشعة الغروب ٠٠ ترحلين نحو البحر
فتطلق الدموع صرخة الوداع
ويختفي ملامحي
ولا ارى جمال وجهي القديم
ولا ارى سوى السحاب يتسعك
وتنصت الاشجار للرياح
لعل عطرك المبشر الفراح
يجيء بالنبـــأ
فتكتسي الجذوع بالازهار
وتنشط الامـواج في الابحار
ويحضر النجوم حفلة المساء
لكنني اراك توغلين في الرحيل
وتشعلين في فراقك الطويل
حدران هذه المدينة الزرقاء
تلك التي اقامها الهـوى
على جفون الصيف
عريانة من الضوء والمطر
مدينة من الفواجع الفضة الالوان والازهار
ومن شفاشة الندى
ومن حنين الدم ، واندفاعة الرياح
مدينة الغامهـا الصباح
لكي ينام الليل دافئا على سريرها
لتطلق النجوم في سمائها
اعيادها وينزل القمـــر
يطوف بالموانئ المدمنة الاذان
مرددا الحانه الراقصة الالوان
لكـي اراك يـا حبـــي
اغرقت في اشتداد الموج
الزورق الاخـــير
تركت هذا الحب وحده
يعالج الحصار
تركتني كالعار اليتيم
يقذفني الجحيم للجحيم
فراشـــي النـــدم
محدقا في كل هذه العيون
لعلني ارى على زجاجها
جمال وجهي القديـــم
اسائل المدينة الواجمه الكروم
عن زهرة من الحديقة التي طغت
على جناح البرق
واصعد الملال في الصباح
لعلني ارى
عيونك الجميلة الصباح
مشرقة على سفوح ليلي البهيم
لعلها تضيء روحي المعتمة الكئيبة
لعلها تعيد هذي الروح من شتاتها
وتقلب الطيور عن فتاحها
لعلهـا ٠ لعلهـا
لكنني اظل سابحا على الرمال
وماثما في الما
معلقا على جذوع النخل والاشجار
يخيفني ان يقبل الشتاء عاريا
ويقبل الربيع دون خضرة
والصيف دونما سمك
يخيفني المفاجـــأة
يخيفني التوضـــح المرير
يخيفني الصباح مقبلا ومدبرا
يخيفني المساء مقبلا ومدبرا
يخيفني انهار هذا الليـــل ٠٠٠
٠٠ وهي تعبر الشوارع الخافتة الاضواء
ملبده بالورق الذابل ٠٠ والحدائق السوداء
وانت في اشعة الغروب ترحلين
وليس غير صرخة الوداع
تنفخ في رماد هذه النهايـــة
فيهرب الاشعة الاخيره
ويحمل الزمان ميتـــا
وســـفر المدينة الشريرة

فاروق هواسي

لهفـــة

من وحي قصائد الزهرا

التي كتبها الدكتور شمونيل موريه

بعد الرحيل والغادي سلواه وانعى في لهفه
اعصي في الدرب كاني في مبغى
يطمح قلبي بالحب ولا حب بهذا القلب
اغرق اذ يذوكني يوم العمر واعمو
اقضي للذات بحلم للحلم بذاتي وطول الوقفة
اصحو فاذا الغرفة
سقفا مهزوزا يلعى كالنطفة .

* * *

بعد الرائح والغادي في درب العوده
يتابط واحلامهم سلواه ، يريح
كفيه على الردفين المغمورين بثوب الثوب
الصدر الغامر بالنبض الابيض
ينقرى الثاني عينين يبوح
لهما بالسر الاصفى والحب الاوفى
وانا عند الاشجار بلا ظل وبلا الفه
احتضن الوهم الجروح
اكشف الاوصاف فتنقطني الاوصاف بلا كلفه
اصحو فاذا الاشجار المغروسة في القلب
فوق السقف المهزوز
لا تؤتي اكلا او قطفه

الوجنة يـــا احلى انثى
عسك مع اني لا اعرف طعمه

(اعرف ان المسك ختام للنعمه)
سعرك اصنام الزلفى
لبل مع ان الوصف قديم
لونك درب لا اتقن وصفه
في درب القصـــة
عساك كحد الزهفه
سري في خطفه
ماذا يحدوبا بعد الليله
من رش النوق ورشف الحرمان
ما دام النوق بلا جراة
والجراة مفتاح الغرفة

(سمـــه)

هذه الانسى التي عرب لنا
تجعل الاموات في قلبي حياه

كلما عانيت فيهـــا قطعـــه
كانت الافـراح اركان العلاه

اين جسم قبـــل يهمي فتنـة
يسرق الاضواء من نـور الاله

مبدع التصوير فيهـــا دقـة
كل جـــزء طاب فيهـا مبتغاه

لبس هذا الحسن من غير اربوا
هاديـــا ان لم يسافينا هواه

فاستميلي شاعرا حتى يـــرى
حسك الفوار ـ من وهج دماه

محمود درويش

تأملات في وجه غريب

مع هطول المطر الناعم ،
الآتي من ساحل الثلج ..
وجدت نفسي هناك يا خوسافينا
قلبي المريض ينادي الاهل في البلد البعيد
وانت في البلد القريب .
عبثا .. ابحثي في الشوارع المحاصرة ، عن السقف والسكين
عبثا يا اطيب امراة على المرايا
لست تركانا كما قلت في الماضي .
ولكنني تمثال يتحرك حسب .. الكهرباء
ماذا كتبت في صحف المساء

* * *

السيارة الدبلوماسية ، والتي تحمل الرقم السداسي
خرجت من قاع المدينة
، والدائرة ، التي صنعت الاكاذيب في البلاد الاجنبية
غيرت مواقعها ..

* * *

كل ما املك في بيتي القديم ، خذيه
ولا تبقي على احد ، سوى ذعري
ذعري الذي ينز في الشوارع المحاصرة
آه .. يا خوسافينا
يا اطيب امراة على المرايا
هاءذا تقول امي في البلد البعيد

* * *

لا تبحثي ، مرة اخرى ، عن الجرح في كتب التاريخ القديمة
لقد اتسعت مدن الدولة .. على الخريطة
والرقم سطر مره ناسه
واه .. خوسافينا
يا اطيب امراة على المرايا ،
اعطني صليب صدرك الماني ،
واتركيني اموت لوحدي على طريق المدينة .

[illegible] حسن

تلال قصائد

تنامين ، وفي الظلام ابحث في ذاكرتي
عن حدود جسدي ، اين ينتهي
بوحك وتبدأ يقظتي ؟

الق خبزك على وجه الماء فانك تجده
بعد ايام كثيرة الفت وجهي
على وجه الماء وكنت والقا انني
لن اجده بعد ايام كثيرة الق
وجه الماء على وجهك تعد
خبز امهاتك القصيرة الق
ماء وجهك على الحبر ،
وانق طيور السماء ،

وبكون ان تعبرني لحظة الذهول ، وقد
عششت عصفوره الوهن بين كفي ،
فعل عيني مختباوة ، ولست
في الطريق الى دمشق ، الفقر
كباب العكايات ، وتعبرني
اللحظة متساقطة كالرمل في ساعة العينين ،

وانا الذي اردت ان القاها عاريا
كالنافذة ، تعبرني كالضوء ، ولا تترك قدماها
آثار الشجن على صفحتي ،
وانا الذي اردت ان القاها عاريا
كالضوء ، تعبرني كالنافذة ، ولا تترك قدماي
الغبار الشجن على صفحتها ،
وبكون ان ، والوهن

محمود كناعنه

الادب الشركسى (١)

حمل ان يكون الانسان حرا طليقا حتى حـــدود المهمكة .

ولكن لكل امر حدوده المعلومه

نفطرس وعجبر اذا كان قلبك لا يعرف الخوف ولا البداعة .

لا بأس من الشجاعة والاقدام اذا كانت
لفطنة رائدك واليقظة ترشد خطواتك .
وهكذا نرى ان التجربة الجامحة ، واطلاق العنان
لا ينفعان على الدوام .

بير شوحيط

الشعر في الكتاب المقدس

[illegible] الشعر ، وقد انشد في مناسبات [illegible] نعيش فيها النفس حيث لا يكون الكلام الاعتيادي [illegible] الاشعار [illegible] والاشوريين والمصريين [illegible]

[illegible] في سفر [illegible] في [illegible] مع زوجته (الاصحاح ٤ – ٢٣ ، ٢٤) وفي تبريكه يعقوب لاولاده (الاصحاح ٤٩) ، ثم نجد في سفر العدد (٢١ – ١٧ ، ١٨) انشودة البئر ، وفي الاصحاحين (٢٣ [illegible] ٢٤ [illegible] سفر [illegible] (بلعام بن بعور) [illegible] محاولة [illegible] الاصحاح ٣٢ [illegible] الاصحاح ٣٣

[illegible]

[illegible]

انشدت مزاميرها سوية (المزامير ٨٧) وقد عرف شاعر باسم «ايتان الازراحي» (المزامير ٨٩) وشاعر اخر [illegible] (المزامير ٧٦) ، ولم نعرف عن هؤلاء [illegible] في الطقوس الدينية في بيت [illegible] من اثار في كتاب المزامير [illegible] شعرهم خارج نطاق القدسية [illegible] فقد نبغوا في الحكمة واسلوك [illegible] حكمتهم «مخافة الله» [illegible] (الاصحاح ٢٢ [illegible] منهم اجور [illegible] الاصحاح ٣١ [illegible] في سفر الحكمة ايوب واصحابه ليفاز [illegible]

[illegible] الموسيقية [illegible]

[illegible]

[illegible]

١ـ الموازاة الرادفة

طوبى للرجل الذي لم يسلك في مشورة الاشرار
وفي طريق الخطاة لم يقف وفي مجلس المستهترين
لم يجلس

٢ ـ الموازاة المضادة :

الابن الحكيم يسر اباه
والابن الجاهل حزن امه

٣ـ الموازاة المكملة

اطعموني ملبنة دعا (نشيدا ١ ـ ١٥)

وكان في اسرائيل ملك
حين اجتمع رؤساء الشعب
اسباط اسرائيل معا (تثنية ٣٣ ـ ٥)

بناه حلمان من ذهب
وعمدانه بالزبرجد
نطنه عاج ابيض
مغلف بالياقوت الازرق
(نشيد الانشاد ٥ ـ ١٤)

وزنده بقر ولبن غنم
مع سمن خراف
وكباش اولاد ماشان وتيوس
مع نسم لب الحنطة
ودم العنب شربته خمرا
(تثنية ٣٢ ـ ١٤)

وسنة الشطر

عن العلاء ارسل تاورا
الى عظامي فسرت فيها
بسط شبكة لرجلي
ردني الى الوراء
جعلني خربة
اليوم كله مفجوعة

الزائي (١ ـ ١٣)

يعقوب يهوشواع

الصحافة العربية في حيفا

(الصحافة العربية في البلاد في مطلع القرن الحالي ١٤)

«جراب الكردي»

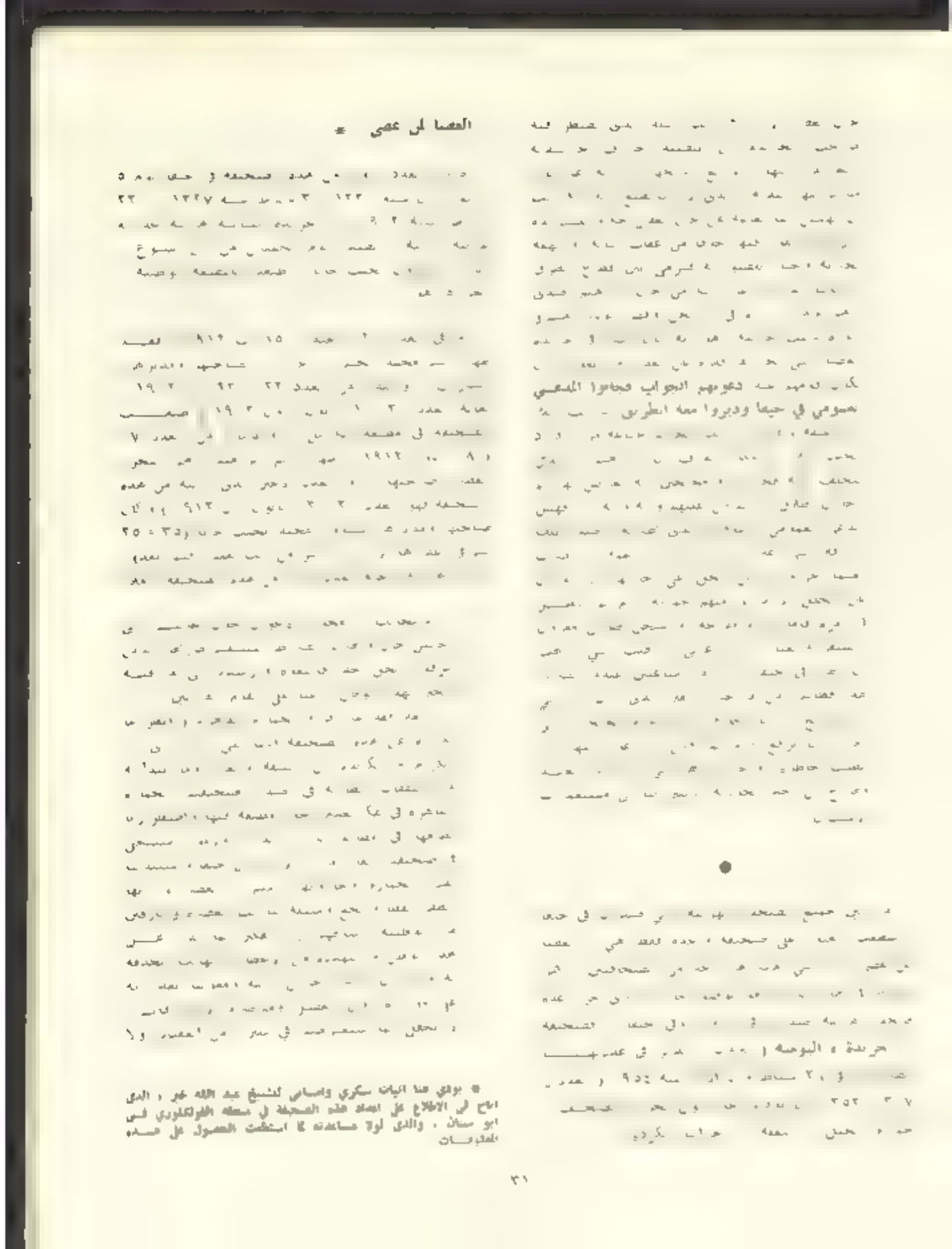

نحوهم الجواب فحاموا المعنى نحوي في حيفا ودبروا معه الطريق

العصا لمن عصى *

*** يوافي هنا ابنا المرحوم سكري واسماعيل لشيخ عبد الله خير ، الذي ابلغ الى الاطلاع على اعداد هذه المجلة في مكتبه الفولكلوري في ابو سنان ، والذي لولا مساعدته لما استطعت الحصول على هذه المعلومات**

[illegible]

١٩٠٨ . وفي سنة ١٩١٢ انتقلت الصحيفة [illegible]

[illegible]

(اعد المواد للطبع انطون سماس)

هوراشيوس كويروغا

٣ رسائل .. وملحوظة

قصة من اوروغواي .. ترجمها اديب ساكر

اسحق بار موسى

عودة الحياة

قصة

[illegible]

[illegible]

... ناحية مجراها الطبيعي فاذا حدث مجراها فليس عليه ... تقوم بشيء لكل حصل على حقه • سبابه مباثرا ابيه ... [illegible] لها القصة بكل تفاصيلها ثم قال ... [illegible] وقلت له ان ما ... [illegible] ان عليه ان يقوم بعمل ما عرض من خلاله على ما يجري • قال له صاحبه انه لا [illegible]

[illegible]

الادب الشركسي ـ تتمه

نم ، نم يا قرة العين
انت اليوم طفل صغير
وغدا ستغدو بطلا عظيما
فاذا ما احتاجك ساعدك
كان لك ان تغزو وتاتي بقطعان الخيل والفنانيوالاسلاب
ولكن ايالا ان تنساني حينذاك
انا مربيك العجوز

توفيق يوسف عواد

قصة شق وسطيح

> محاضرة التي ألقاها توفيق يوسف عواد بدعوة من اتحاد الكتاب اللبنانيين في قاعة وزارة التربية الوطنية يوم ١١ شباط ١٩٧٣

لقد اصير كتابا يا لسعد حظي
معلبا بين الغماس وابصار
محبة سمحة الاكتاف تطعمني
في كل ثانية الاف اعمار

[illegible]

[illegible] في كاليفورنيا حيث واجهنا القدر [illegible] مأساة عرفها تاريخ الموت

[illegible] وسطيح ؟ واسطورتنا تنبئنا على ذلك احسن النبوء من ناحية الازدواج بالذات [illegible] يستطيع ولا يعثر عن [illegible]

[illegible] الرعب [illegible] على مجاهل [illegible] في حر عامة — كان طام يمشي في طريق [illegible] بالموكب [illegible]

— انا ما من ! انا ما من

[illegible]

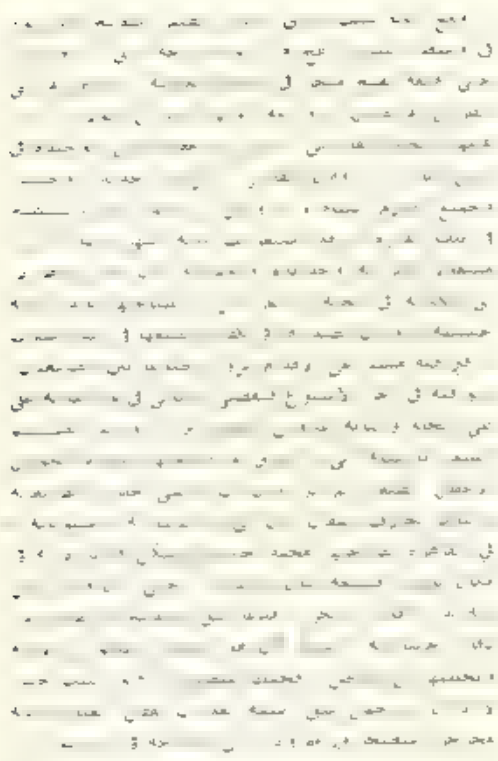

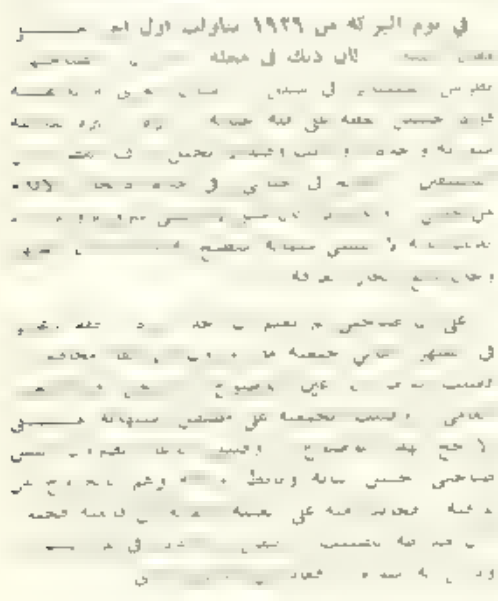

— ... واصبح لي ... ! ...
... يوهم بالاسود .

وهكذا استطاع ان يدخل بين الناس ... [illegible]

... بعد محاضرة جلوس ... [illegible]

[illegible] ... الى تلميذه فياخذ منه المحاضرة ونشرها ...

[illegible]

كاظم الصدع حيث شرعت بحرشة القصص ، كل يوم [illegible]

[illegible]

... في « النهار » [illegible]

[illegible]

... في « النهار » هو اول من قصص ... [illegible]

... الصناعة الاعلامية التي احدث ... [illegible]

[illegible]

والنحمر ... ابو المشاكل والمسالك الوعرة [illegible]

[illegible]

... ١٩٤٥ ... [illegible]

[illegible]

الصبي الأعرج

[illegible]

ثمرة ارقابة — الرغيف كسها اربع مرات . وطواحين بيروت ست مرات . فاذا ارتحت في النهاية الى [illegible] حسنته في الناس صاديا عليه ، والا ، شربتها وحدي ، على دين ابي نواس ، ورحت اتلو على نفسي واطرب — الفنان صاحب الرسالة ، صاحب بضاعة على الاقل ، اذا لم يكن اول المؤمنين برسالته او بضاعته فكيف يؤمن الآخرون

ايها السادة ،

اذا استطاع [illegible] السامي — وقد كانت لكل منهما طباعه وعاداته ، [illegible] وتكلمته [illegible] — اذا استطاع ان يصور لنا تلك الحياة التي كانت جهنما من صراع لا تعرف الراحة — وهما مع ذلك لا بد لهما من السلام لانهما لا ينسيان ولا يمكن ان [illegible] انهما اثنان في واحد او بالعكس — فاي قلم يستطيع ان يحكي لنا مأساة موتهما

[illegible] ، لان مأساة المأسي كان مكتوبا لها ان تقع . [illegible] يوم استفاق احد الاخوين على اخيه ميتا ، فنظر [illegible] المالئة به ، الى نصفه الذي يمضي الى القبر ، [illegible] صرخة لم يهز السماء ، يليها ، على مثلها لعد ، وقد دامت فترة الهول هذه على ما يقول الشهود ساعتين . اقول ، دامت ، لان بينك الساعتين وضعنا الدهر كله .

كان ذلك في كاليفورنيا في السنة ١٨٧٤ في [illegible] من مزارع قصب السكر — وفي بيروت في السنة ١٩٤٦ [illegible] وقف الموازنة في ساحة البرلمان حيث كان مكتب [illegible] .

[illegible] في [illegible] لا [illegible] على [illegible] — [illegible] في [illegible] [illegible] والأعمال [illegible] [illegible] سهولة ما صارت اليه الكرة من الاقلام — العز للساخر [illegible]

وما صارت اليه الكتب — العز لبالات الخام تحتل [illegible] ، والاكواخ الى مقام القصور . وما صارت اليه [illegible] القيم التي يؤمن بها — العز لمن عرف ان يسوق [illegible] .

— لو القيته ، يا شي يا شقي ، على الرتبة وحدائك واحشائك !

هكذا تحدثت عن « الحديد » ، كسرت قلمي ورميت اوراقي من الشباك ، وكنت حطبا للنيران وما غلا منها فلتعثران في الهم

ساعتين اللتين استغرقت مأساة مأسي الاخوين السياميين ، واستمت مأساتي الادبية ربع قرن . وفي ١٩٦٠ ، سديدا لاي شك ، وقطعا لاي امل ، حرصت على ان اؤكد ما سبق لي ان قلته في ١٩٥٢ في رسالة الى سهيل ادريس نشرتها « الآداب » في حينها جوابا على دعوته اياي الى استئناف الكتابة [illegible] اذاعة اسمي معنونة على صفحات « الانوار » فقلت بالحرف [illegible] تسألون عن المرحوم ؟ (كذا !) [illegible] ذلك الكاتب من زمان .

[illegible] في [illegible] كتب [illegible] في [illegible]

[illegible]

[illegible] في تحري [illegible] في الافق [illegible]

[illegible] على نفسي [illegible]

وقد كتبتها بين ١٩٦٨ و ١٩٦٩ وكتبت الى [illegible] [illegible] ما تزال مخطوطة ، ومن القصائد [illegible] [illegible] على [illegible] من حديد ، [illegible]

ال كب ٢

موضوعاتي ٣

طالبي ٤

على افواههم من
لاسئله ، والمسائل التي يطرحها الكاتب ، يكون
حكمه

من نافس ؟

الذي كنت اتهم قصصه وانا تلميذ النهام
الكاتب ، والذي
بالرغم عما بينهم من الادب
العربي من جهل بقصته ، غلافا هي عالمتها منذ

اين نحن من حلم زميله الفرنسي لوتريامون الذي كان يريد الشعر من الجميع والجميع ؟

ما اشبه القصيدة بـ « الشجرة الوحيدة » :

يتيمة قفر اى وحـــم رمت بهـا

سفاحا على الرمضاء من فاحل القفر

تردت فميض الليل حتى اذا نفشت

تراءت تلاقي ظلها واحـد العمر

ليس للقصيدة الا هذه الصحراء صفحتها البيضاء في كتاب ، تلقى عليها ظلها ، ومن جهاتها الاربع الفراغ بلا حدود ، من استطاع ، من اهتدى فيها واجتـــه ومنجاه ، والا فهي مرتبية على ظلها الى ما شاء الله .

وبعد ، ليس بالهين ان يكتشف الكاتـــب ، واي فنان ، عن اسراره ومخبئات روحه للناس ، ليـــس بالهين ان يعرضها عليهم ـ تماما كما عرض الاخوان السياميان شوهتهما على العالم ـ وان يضع اصابعهم عليها ، وان يـــمعهم اناتٍ تجرح ليله وقهقهات يضرب بها حيطان نهاره ، وان يقوم لهم ، معلقا بين الارض والسماء ، وهم على مقاعدهـــم الوثيرة ، ببهلوانيات بناء عالمه ، لكن عزاءه عن ذلك بل جزاءه العظيم انه في تعرية نفســه انما يعري نفوسهم ، وفي مناجاته واغانيه انما ينتحب في مآتمهم ويغني في اعراسهم ، والعالـــم الذي يبنيه بالكلمات مفتوحة ابوابه للجميع .

كلمات ، يا هملت ، كلمات ، كلمات . » بيني وبين بعضها ـ يقول رمزي زعد في « طواحين بيروت » ـ عقود كتلك التي هي مسجلة عند الكاتب العدل ، ولكن اكثرها تروح وتجيء هكذا ، مقتضبة ؟ منطفلة المهم اني لا اطيق العيش بدونها ، ومثل جابر الذي يسألك ، يا ست روز ، عن نساء جديدة انا اسعى دائما وراء كلمات جديدة ، اجمل الكلمات بنات ، وانا افضـــل الابكار منها حتى في كلامي عن المومسات ... » ، ثم يضيف : « تعيسة احبت كلماتي ، احبتني انا بالغلط لان كلماتي ليست انا ، ليست انا الذي يدرج بين الناس على كل حال » :

تقولين في الوصل ما لست قائلا

واسمع منها مـــا يحير ثباتي

اصادق ما تملي علي فهل ترى

تصدق مـــا املـــي انا كلماتي

الشعر في الكتاب المقدس ــ تتمة

اما اوزان هذه الاشعار فمبنية على عدد الكلمات (او الوحدات) في كل شطر ، فهنالك الشطر الذي يحتوي على كلمة واحدة :

وثوثوا (اشعيا ١٣ ــ ٦)

او على كلمتين :

قال العدو

اتبع .. ادرك

اقسم غنيمة (خروج ١٥ ــ ٩)

او ثلاث كلمات :

ماتوا عظمة لالهنا (تثنية ٣٢ ــ ٣)

او اربع :

الاين الحكيم يسر اباه (امثال ١٠ ــ ١)

او خمس :

فيكون كشجرة مغروسة عند مجاري المياه

ومن محسنات الشعر في الكتاب المقدس ما يسمى بالدور . فهنالك اشطر تعاد في نفس القصيدة . وقد كانت فرق المنشدين ترددها وتتجاوب بها . امثال ذلك ولماذا انت منحنية يا نفسي ، ولماذا تئنين في . وهو دور يتكرر في المزامير (٤٢ ، ٤٣) او «كيف سقط الجبابرة» (صموئيل الثاني ١ ــ ١٩) .

ومن المحسنات البلاغية التي تزين هذا الشعر ما يسمى في البلاغة اليونانية (اكرو ستيخون) ومعناه قافية في بداية الابيات (اي عكس القافية المألوفة التي تنتهي بها الابيات ولم تكن معروفة عند ذاك) . مثال ذلك قصيدة المرأة الصالحة (الامثال ٣١ ــ ١٠) وفيها ٢٢ بيتا يبتدىء كل بيت بأحد الحروف الابجدية العبرية . وهنالك المزمور ١١٩ وفيه ١٧٦ بيتا ويبتدىء كل ثمانية ابيات بأحد الحروف الابجدية على التوالي . وفي المزمور ١١٠ تبتدىء اربعة الابيات الاولى باحرف اسم العلم (شمعون) .

ومن المحسنات الاخرى التسلي بالارقام . مثال ذلك « من اجل ادوم الثلثة والاربعة لا ارجع عنه » (عاموس ٢ ــ ١) وكذلك «ثلاثة لا تشبع واربعة لا تقول كفاء (امثال ٣٠ ــ ١٥) .

وتتسم هذه الاشعار بالبلاغة السامية والاسلوب الرفيع ، لغتها غنية وتحتوي على اقدم التعابير وارقاها ومواضيعها اخطر المواضيع واهمها كالزجر والتحذير والتمجيد والتسبيح والحكمة والنصح . ولم تخل من وصف الطبيعة كنشيد الانشاد لسليمان حيث فسره بعض الحكماء والمتصوفين بالطريقة الرمزية بانه حب الله لشعب اسرائيل وليس حب عاشق لمعشوقته كما يبدو .

وقد تشبثت هذه الاشعار حينما كانت الانسفس مشتعلة والخواطر جياشة ، وفعلت في سامعيها مالم يفعله سائر الكلام .

وقد اعتبرت هذه الاشعار اساسا لغويا وبلاغيا مكينا استندت عليه الاداب العبرية في جميع عصورها واستعانت به اداب مختلف الشعوب حتى يومنا هذا .

ثلاث رسائل .. وملحوظة ــ تتمة

سواء اكان طويلا او قصيرا .. اشقر او اسود .. بدينا او نحيفا ؟ .. الم تشعري ابدا بالغيرة غامضة لتستسلمي له .. والذي جعل سحب قدميك مزعجا وغير مقبول ؟

م . ك .

. ـــــيدي

لاكون صريحة معك اقول نعم .. لقد حدث ذلك مرة واحدة في حياتي .. شعرت معها بالغيرة لاستسلم لشخص .. او بدقة اكبر حدث ذلك النقص في طاقة قدمي الذي اشرت اليه .. ولكن ذلك الشخص فاتته الاستفادة من ذلك لعدم احساسه بما يعتمل في نفسي

ولم يكن ذلك الشخص .. سوى .. انت ! ؟

م . ر .

صدرت عن مجلة الشرق

المجموعة الاولى من قصائد الشاعر

ادمون شحادة

تلاحم الوجوه والمعاني

تطلب المجموعة من مجلة الشرق

أو من المؤلف مباشرة ، المكتبة

الحديثة ـ الناصرة

الثمن ٥ ليرات

لمشتركي الشرق ٤ ليرات

الشعر ارحب

واغنى من ان يتقيد ..

من ان يضمه فضاء

فاسمحوا لي ان احلق

على جناحيه ..

لتؤم مطلع الشمس

من قصيدة طويلة للشاعر

جمال قعوار

غبار السفر

ثمن النسخة ٣ ليرات ، تطلب من ص.ب ١٦٦

الناصرة

صدرت عن مجلة الشرق

المجموعة القصصية الثانية للكاتب

زكي درويش

الجسر .. والطوفان

قصص نشرت

واخرى لم تنشر

انطون شماس

كمبرد يلحسه لسان القصيدة

قصائد مختارة

تصدر قريبا

عن مجلة الشرق

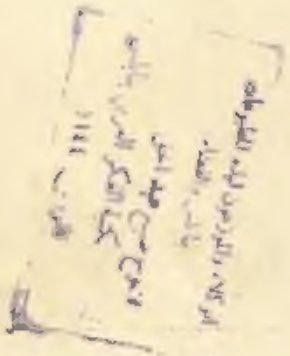

الثمن : ليرة اسرائيلية